

Guía de orientación del Examen Saber Pro

Aplicación
2025-1

Módulo de competencias genéricas

Subdirección de Diseño de Instrumentos
Dirección de Evaluación

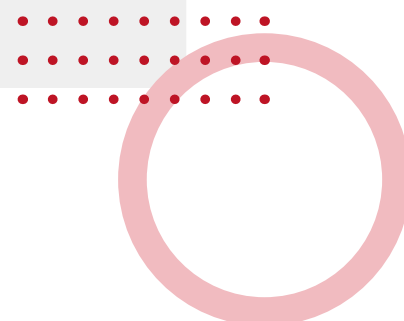



Saber Pro

Guía de orientación Saber Pro 2025-1

Publicación del Instituto Colombiano para la
Evaluación de la Educación (Icfes)
© Todos los derechos de autor reservados,
Icfes, 2024

Bogotá, D. C., diciembre de 2024

ADVERTENCIA

Todo el contenido es propiedad exclusiva
y reservada del Icfes y es el resultado de
investigaciones y obras protegidas por la
legislación nacional e internacional. No se autoriza
su reproducción, utilización ni explotación a
ningún tercero. Solo se autoriza su uso para fines
exclusivamente académicos. Esta información no
podrá ser alterada, modificada o enmendada.

Presidente de la República
Gustavo Francisco Petro Urrego

Ministro de Educación Nacional
José Daniel Rojas Medellín

Viceministro de Educación Superior
Ricardo Moreno Patiño

Directora General
Elizabeth Blandón Bermúdez

Secretario General (E)
Brahiam Daniel Montoya Zuleta

Director Técnico de Evaluación
Rafael Eduardo Benjumea Hoyos

Directora Técnica de Producción y Operaciones
Luz Patricia Loaiza Cruz

Director Técnico de Tecnología e Información
Carlos Alberto Durán

Subdirector de Estadísticas
Cristian Fabián Montaña Rincón

Subdirectora de Análisis y Divulgación
Alejandra Neira Aroca



Este documento se elaboró a partir de los documentos conceptuales de cada prueba, con la participación de los equipos de gestores del Icfes y de asesores externos.

NOTA

En el contenido de la guía encontrará el ícono de hipervínculo , el cual simboliza que el texto resaltado que lo acompaña es un enlace al que puede acceder para más información.

Ejemplo:

 www.icfes.gov.co

Corrección de estilo

Juan Camilo Gómez Barrera

Diseño y diagramación

Linda Nathaly Sarmiento Olaya

Equipo de la Subdirección de Diseño de Instrumentos

Manuel Alejandro Amado González

Daisy Pilar Ávila Torres

Óscar Alejandro Chaparro Gutiérrez

Diana Alejandra Calderón García

Martha Jeanet Castillo Ballén

Alfonso Arturo Conde Rivera

Angela Viviana Cortés Gutiérrez

Angie Lisseth Espinel Benavides

Yuly Paola Martínez Sánchez

Luis Alejandro Murillo Lara

Néstor Andrés Naranjo Ramírez

Juan Sebastián Ortiz Vinchery

Diana Isabel Oyuela Mateus

David Mauricio Ruiz Ayala

Eider Fabián Sánchez Mejía

María del Pilar Soler Parra

Campo Elías Suárez Villagrán

Sandra Milena Torres Acevedo

Alfredo Torres Rincón

Betsy Yamil Vargas Romero

Santiago Wills Pedraza

Asesores externos

Lectura Crítica

Reinaldo José Bernal Velásquez

Eduardo Escallón

Juan Camilo González

Razonamiento Cuantitativo

Óscar Felipe Bernal Pedraza

Reinaldo José Bernal Velásquez

Carlos Eduardo Vasco

Competencias Ciudadanas

Ángela Bermúdez Vélez

Reinaldo José Bernal Velásquez

Eduardo Escallón

Mauricio García Villegas

Rosario Jaramillo Franco

Rosario Martínez

Andrés Mejía

José Fernando Mejía

María Isabel Patiño

Inglés

Carlos Rico Troncoso

Términos y condiciones de uso para publicaciones y obras de propiedad del Icfes

El Instituto Colombiano para la Evaluación de la Educación (Icfes) pone a disposición de la comunidad educativa y del público en general, de forma gratuita y libre de cualquier cargo, un conjunto de publicaciones a través de su portal www.icfes.gov.co. Dichos materiales y documentos están normados por la presente política y están protegidos por derechos de propiedad intelectual y derechos de autor a favor del Icfes. Si tiene conocimiento de alguna utilización contraria a lo establecido en estas condiciones de uso, por favor, infórmenos al correo prensaicfes@icfes.gov.co.

Queda prohibido el uso o publicación total o parcial de este material con fines de lucro. **Únicamente está autorizado su uso para fines académicos e investigativos.** Ninguna persona, natural o jurídica, nacional o internacional, podrá vender, distribuir, alquilar, reproducir, transformar¹, promocionar o realizar acción alguna, de la cual se lucre directa o indirectamente, con este material.

¹ La transformación es la modificación de la obra a través de la creación de adaptaciones, traducciones, compilaciones, actualizaciones, revisiones y, en general, cualquier modificación que de esta se pueda realizar, de modo que el producto resultante se constituya en una nueva obra derivada, protegida por el derecho de autor, con la única diferencia respecto de la original de que aquella requiere, para su realización, de la autorización expresa del autor o propietario para adaptar, traducir, compilar, etcétera. En este caso, el Icfes prohíbe la transformación de esta publicación.

En todo caso, cuando se haga uso parcial o total de los contenidos de esta publicación del Icfes, el usuario deberá hacer referencia a los créditos institucionales, respetando los derechos de autoría y su correspondiente referencia. Las obras del Icfes se podrán utilizar con los fines aquí previstos, transcribiendo los pasajes necesarios y citando siempre al Icfes como fuente de autor; siempre que los pasajes no sean tantos y tan seguidos que, razonadamente, puedan considerarse una reproducción simulada y sustancial que redunde en perjuicio del Icfes.

Asimismo, los logotipos institucionales son marcas registradas y de propiedad exclusiva del Icfes. Por tanto, ningún tercero podrá usar las marcas de propiedad del Icfes ni signos idénticos o similares respecto de cualesquiera productos o servicios prestados por esta entidad, cuando su uso pueda causar confusión. En todo caso, este queda prohibido sin previa autorización expresa del Icfes. La infracción de estos derechos se perseguirá civil y penalmente, de acuerdo con las leyes nacionales y los tratados internacionales aplicables.

El Icfes realizará cambios o revisiones periódicas a los presentes términos de uso y los actualizará en esta publicación.

El Icfes adelantará las acciones legales pertinentes por cualquier violación a estas políticas y condiciones de uso.



Contenido

Presentación	7		
Características del examen Saber Pro	8		
A. ¿Cuáles son los objetivos del examen Saber Pro?	8		
B. ¿A quiénes evalúa?	8		
C. Estructura del examen	8		
a. Cuadernillo estándar	9		
b. Cuadernillo con ajustes razonables para población con discapacidad	10		
» Población con discapacidad cognitiva, visual o auditiva	14		
» Población con discapacidad física	16		
D. Tipos de pregunta	16		
E. Resultados	16		
Especificaciones de los módulos de competencias genéricas	18		
A. Módulo Razonamiento Cuantitativo	19		
1. Competencias evaluadas	19		
a. Interpretación y representación	20		
b. Formulación y ejecución	21		
c. Argumentación	22		
2. Contenidos incluidos	23		
3. Situaciones o contextos de evaluación	25		
4. Estructura del módulo	26		
B. Módulo Lectura Crítica	27		
1. Competencias evaluadas	27		
a. Identifica y entiende los contenidos locales que conforman un texto	28		
b. Comprende cómo se articulan las partes de un texto para darle un sentido global	29		
c. Reflexiona a partir de un texto y evalúa su contenido	30		
2. Tipos de textos utilizados	31		
3. Estructura del módulo	33		
C. Módulo Competencias Ciudadanas	34		
1. Competencias evaluadas	35		
a. Conocimientos	36		
b. Argumentación	37		
c. Multiperspectivismo	38		
d. Pensamiento sistémico	39		
2. Estructura del módulo	40		
D. Módulo Comunicación Escrita	41		
1. Aspectos evaluados	41		
a. El planteamiento que se hace en el texto	41		
b. La organización del texto	42		
c. La forma de expresión	42		
2. Estructura del módulo	43		
E. Módulo Inglés	44		
1. Partes del módulo	44		



Índice de figuras y tablas

Figura 1. Tipos de discapacidad	11		
Figura 2. Diseño Centrado en Evidencias	18		
Tabla 1. Estructura del cuadernillo estándar	9		
Tabla 2. Estructura del cuadernillo con ajustes razonables para población con discapacidad cognitiva, visual o auditiva, sin Inglés	15		
Tabla 3. Estructura del cuadernillo con ajustes razonables para población con discapacidad cognitiva, visual o auditiva, con Inglés	15		
A. Razonamiento Cuantitativo			
Tabla 4. Desagregado de la primera competencia	20		
Tabla 5. Desagregado de la segunda competencia	21		
Tabla 6. Desagregado de la tercera competencia	22		
Figura 3. Contenidos del módulo Razonamiento Cuantitativo ..	23		
Tabla 7. Distribución de preguntas por competencia	26		
		B. Lectura Crítica	
		Tabla 8. Desagregado de la primera competencia	28
		Tabla 9. Desagregado de la segunda competencia	29
		Tabla 10. Desagregado de la tercera competencia	30
		Tabla 11. Tipos de textos utilizados	31
		Tabla 12. Distribución de preguntas por tipo de texto	32
		Tabla 13. Distribución de preguntas por competencias	33
		C. Competencias Ciudadanas	
		Tabla 14. Desagregado de la primera competencia	36
		Tabla 15. Desagregado de la segunda competencia	37
		Tabla 16. Desagregado de la tercera competencia	38
		Tabla 17. Desagregado de la cuarta competencia	39
		Tabla 18. Distribución de preguntas por competencias	40
		E. Inglés	
		Figura 4. Niveles de desempeño módulo Inglés	44
		Tabla 19. Distribución de preguntas por partes	44

Presentación

La [Ley 1324 de 2009](#) le confiere al Instituto Colombiano para la Evaluación de la Educación (Icfes) la misión de evaluar, mediante exámenes externos estandarizados, la formación que se ofrece en los distintos niveles del servicio educativo. También establece que el Ministerio de Educación Nacional (MEN) define lo que se debe evaluar en estos exámenes.

Para cumplir con la misión asignada, el Icfes ha avanzado en la alineación del Sistema Nacional de Evaluación Externa Estandarizada (SNEE); que posibilita la comparación de los resultados en distintos niveles educativos, debido a que los diferentes exámenes evalúan las mismas competencias en algunas de las áreas que los conforman.

¿Para qué sirve esta guía?

Hemos creado esta guía de orientación para que, a través de sus dos capítulos, los docentes, **evaluados**, directivos de instituciones de educación superior (IES) y demás interesados en el **Examen** de Estado de la Calidad de la Educación Superior, Saber Pro, se familiaricen con este. En el primer capítulo se abordan las características del examen Saber Pro: sus objetivos, la población que se evalúa, la estructura y los tipos de preguntas que se aplican; en el segundo se describen los **módulos** de competencias genéricas del examen.

1

Definición de “evaluado”

Persona que presenta el examen. Un evaluado puede ser *estudiante*, cuando se trata de una persona inscrita por un establecimiento educativo; o *individual*, cuando se inscribe al examen por su propia cuenta, sin el vínculo con algún establecimiento educativo.

2

Definición de “examen”

Es el conjunto de módulos que presentan los evaluados.

3

Definición de “módulo”

Es el conjunto de preguntas pertenecientes a un área del conocimiento, cuyas respuestas evidencian el nivel de desarrollo de las competencias adquiridas en el proceso de aprendizaje del evaluado.

Características del examen Saber Pro

A. ¿Cuáles son los objetivos del examen Saber Pro?

De acuerdo con el [Decreto 3963 de 2009](#), este examen tiene los objetivos de comprobar el grado de desarrollo de las competencias de los estudiantes, producir indicadores de valor agregado y servir de fuente de información para la construcción de indicadores de evaluación de la calidad de los programas e instituciones de educación superior.

B. ¿A quiénes evalúa?

Con la publicación de la [Ley 1324 de 2009](#) y el [Decreto 3963 de 2009](#), se estableció que la presentación de los Exámenes de Estado de la Calidad de la Educación Superior era obligatoria para obtener el título del nivel de pregrado. Por lo anterior, este examen está orientado a los estudiantes que han aprobado el 75 % de los créditos de sus respectivos programas de formación profesional universitaria.

C. Estructura del examen

El examen Saber Pro se compone de cinco módulos de competencias genéricas (**Razonamiento Cuantitativo, Lectura Crítica, Competencias Ciudadanas, Comunicación Escrita e Inglés**) que evalúan los conocimientos, habilidades y destrezas que posee un individuo y se consideran necesarias para desempeñar cualquier profesión.

Además de lo anterior, los evaluados deben responder un cuestionario socioeconómico que permite obtener información de factores que pueden incidir en los resultados y en los procesos de enseñanza y aprendizaje de los evaluados, por lo que recolecta información acerca de las características socioeconómicas del estudiante. En este se indaga por características del núcleo familiar (composición, situación laboral y educativa), características del hogar (dotación de bienes dentro de la vivienda, estrato socioeconómico, disponibilidad de conexión a internet y servicio de televisión por cable) y el tiempo dedicado por la familia al entretenimiento.

La información recopilada en el cuestionario tiene propósitos académicos, de investigación y de política pública, por tal razón, las respuestas dadas son de carácter confidencial y no afectan el resultado de los evaluados.

Tenga en cuenta que cada Institución de Educación Superior (IES) en el momento del prerregistro deberá elegir la combinatoria disponible para el programa profesional universitario.

Para consultar la oferta de combinatorias de módulos disponible para su programa académico, le recomendamos llevar a cabo los siguientes pasos:





- » **Paso 1:**
Identifique el código SNIES asociado al programa.
- » **Paso 2:**
Ingrese el [código SNIES](#) del programa y verifique el NBC asociado a este.
- » **Paso 3:**
Consulte la [oferta de combinatorias](#) de módulos Saber Pro 2025-1 disponible para su NBC.

La estructura del examen puede variar de acuerdo con la versión del cuadernillo que el evaluado presente.

a. Cuadernillo estándar

Este cuadernillo es el que presentan todos los evaluados que no hayan reportado ningún tipo de discapacidad durante el proceso de inscripción.

» **Tabla 1. Estructura del cuadernillo estándar**

Módulo	Número de preguntas	Tiempo
 Razonamiento Cuantitativo	30	4 horas y 40 minutos
 Lectura Crítica	30	
 Competencias Ciudadanas	30	
 Comunicación Escrita	1	
 Inglés	45	
 Cuestionario socioeconómico	17	
Total de preguntas	153	

b. Cuadernillo con ajustes razonables para población con discapacidad

De acuerdo con la [Resolución 675 de 2019](#), los evaluados que sean reportados durante el proceso de inscripción, con alguna discapacidad diagnosticada diferente a la física, podrán escoger:

- i. **El tipo de examen**, el cual varía entre el cuadernillo estándar ([ver tabla 1](#)) o el cuadernillo con ajustes razonables para las personas con discapacidad cognitiva, visual o auditiva.
- ii. **La presentación o no del módulo de Inglés** cuando seleccione el cuadernillo con ajustes razonables para las personas con discapacidad cognitiva, visual o auditiva.



¡Recuerde!

Todos los evaluados con discapacidad, sin importar la versión del cuadernillo que presenten, contarán con los apoyos que hayan sido solicitados en la inscripción.

En la inscripción, las IES deben indicar en el sistema **Prisma** si alguno o algunos de sus estudiantes presentan algún tipo de discapacidad. Esta plataforma permite seleccionar diferentes tipos de discapacidad, de

acuerdo con los registrados por el Sistema Integrado de Matrículas (SIMAT). Durante la inscripción, se deberá seleccionar aquella opción que sea más cercana al caso particular ([ver figura 1](#)). Una vez realizado el proceso de inscripción, el Icfes se comunicará con las instituciones educativas para validar la información registrada y aclarar qué apoyos son necesarios para la presentación del examen.



Definición de “Prisma”

Es la plataforma digital a la que acceden las instituciones y los interesados en inscribirse a los exámenes del Icfes. Entre otros procesos, allí se adelantan el prerregistro y registro.

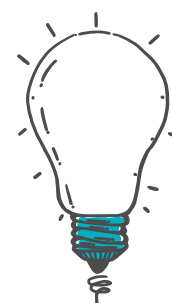

¡Tenga en cuenta!

Si un evaluado con discapacidad decide presentar el cuadernillo estándar ([ver tabla 1](#)), tendrá que contestar más preguntas y, por tanto, dispondrá de menos tiempo para responderlas, en comparación con aquellos evaluados que presenten el cuadernillo con ajustes razonables para personas con discapacidad ([ver tablas 2 y 3](#)).



» **Figura 1.** Tipos de discapacidad

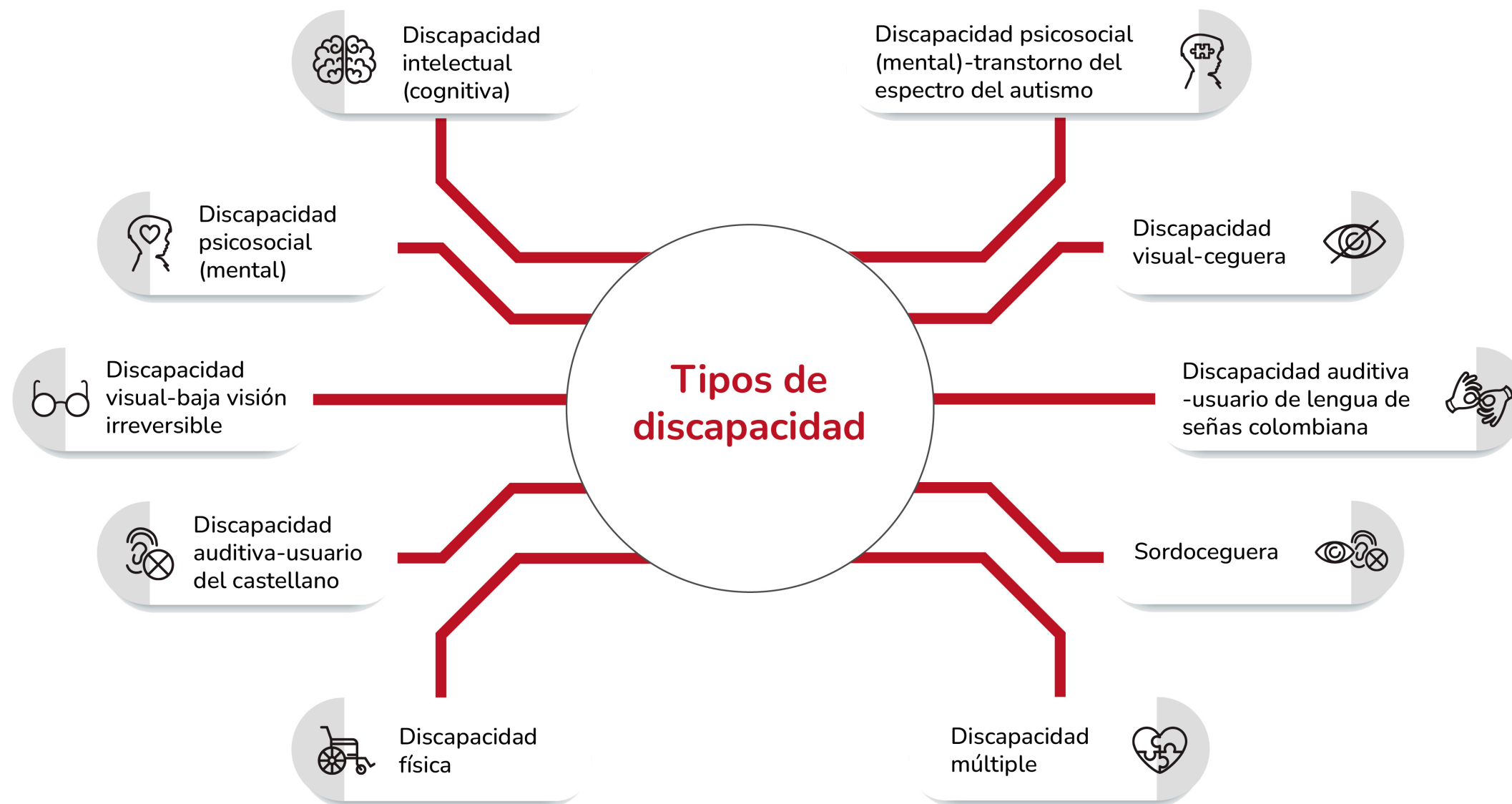



I 1. Discapacidad intelectual (cognitiva)

Evaluados que presentan deficiencias en las capacidades mentales generales, como el razonamiento, la resolución de problemas, la planificación, el pensamiento abstracto, el juicio, el aprendizaje académico y el aprendizaje de la experiencia. Algunos diagnósticos asociados a este tipo de discapacidad son:

- » Síndrome de Down.
- » Trastorno cognitivo.
- » Retardo o retraso mental.
- » Coeficiente intelectual limítrofe.
- » Otros síndromes con compromiso intelectual.



I 2. Discapacidad psicosocial (mental)-trastorno del espectro del autismo

Evaluados que presentan afectación en el desempeño de funciones intelectuales, psicosociales, de la voz y el habla, incidiendo en las relaciones interpersonales. Incluye alteraciones o déficit del desarrollo de

características crónicas y que afectan de manera distinta a cada persona. Algunos diagnósticos asociados a este tipo de discapacidad son:

- » Síndrome de Asperger.
- » Síndrome de Kanner.
- » Trastorno desintegrador infantil o síndrome de Heller.
- » Trastorno generalizado del desarrollo no especificado.



I 3. Discapacidad psicosocial (mental)

Evaluados que presentan diversos tipos de trastornos mentales, tales como ansiedad, depresión y otros, que alteran de modo significativo el desarrollo de sus actividades cotidianas y la ejecución de tareas o responsabilidades que implican la organización, modulación y regulación del estrés y las emociones. Algunos diagnósticos asociados a este tipo de discapacidad son:

- » Esquizofrenia.
- » Trastorno bipolar.
- » Fobia social.
- » Trastorno obsesivo compulsivo.
- » Trastorno de estrés postraumático.



I 4. Discapacidad visual-ceguera

Evaluados que presentan alteraciones permanentes para percibir la luz, la forma, el tamaño y el color.



I 5. Discapacidad visual-baja visión irreversible

Evaluados que a pesar de usar gafas o lentes de contacto, o de haberse practicado una cirugía ocular, tienen dificultades para distinguir formas, colores, rostros, objetos en la calle; así como para ver en la noche, de lejos y/o de cerca.



¡Tenga en cuenta!

Los evaluados que usen gafas o lentes de contacto, o se hayan practicado una cirugía y no tengan problemas para ver en su cotidianidad, no deben ser reportadas como personas con discapacidad.



I 6. Discapacidad auditiva-usuario de lengua de señas colombiana

Evaluados que presentan de forma permanente distintos tipos de pérdida auditiva, que les genera limitaciones significativas en la percepción de los sonidos del mundo y en los intercambios comunicativos verbales con otras personas. Usan la lengua de señas colombiana (LSC) y habitualmente trabajan en el aula con acompañamiento de docentes bilingües, modelo lingüístico o intérpretes de LSC.



I 7. Discapacidad auditiva-usuario del castellano

Evaluados que presentan de forma permanente distintos tipos de pérdida auditiva, que les genera limitaciones significativas en la percepción de los sonidos del mundo y en los intercambios comunicativos verbales con otras personas. Pueden tener baja audición o hipoacusia y suelen requerir audífonos y/o sistemas de frecuencia modulada, entre otros.



I 8. Sordoceguera

Evaluados que presentan una alteración auditiva y visual, parcial o total. Resulta de la combinación de dos deficiencias sensoriales que les genera dificultades en la comunicación, la orientación espacial, la movilidad y el acceso a la información.



I 9. Discapacidad física

Evaluados que presentan, en forma permanente, deficiencias corporales que dificultan la movilidad y que pueden implicar distintos segmentos del cuerpo. Algunos diagnósticos asociados a este tipo de discapacidad son:

- » Parálisis cerebral sin compromiso cognitivo.
- » Cuadruplejía (cuatro miembros), hemiplejía (medio lado, derecho o izquierdo), monoplejía (un solo miembro) o paraplejía (dos miembros superiores o inferiores).
- » Distrofia muscular.
- » Osteogénesis imperfecta (niños con huesos de cristal).
- » Lesión neuromuscular.
- » Espina bífida.
- » Alteración del aparato motor debido a afectaciones en el funcionamiento de los sistemas nervioso, muscular u óseo.



I 10. Discapacidad múltiple

Evaluados que presentan dos o más deficiencias permanentes de orden físico, sensorial, mental o intelectual, y que actúan de manera asociada.

» Población con discapacidad cognitiva, visual o auditiva

Para personas con discapacidad cognitiva, visual o auditiva, siempre y cuando lo reporten en el proceso de inscripción, se han dispuesto algunos apoyos pertinentes según sea el caso particular.

De igual manera, el Icfes pone a su disposición la opción de seleccionar uno de los tres tipos de cuadernillos que se ofrecen, estos son:

- » Cuadernillo estándar (**ver tabla 1**).
- » Cuadernillo con ajustes razonables para población con discapacidad cognitiva, visual o auditiva, **sin Inglés** (**ver tabla 2**).
- » Cuadernillo con ajustes razonables para población con discapacidad cognitiva, visual o auditiva, **con Inglés** (**ver tabla 3**).



¡Tenga en cuenta!

En la página web del Icfes también podrá consultar la guía de orientación de Saber Pro de los módulos de competencias genéricas en [formato de audio](#).

» **Tabla 2.** Estructura del cuadernillo con ajustes razonables para población con discapacidad cognitiva, visual o auditiva, **sin Inglés**

Prueba	Número de preguntas	Tiempo
Razonamiento Cuantitativo	20	4 horas y 40 minutos
Lectura Crítica	20	
Competencias Ciudadanas	20	
Comunicación Escrita	1	
Cuestionario socioeconómico	17	
Total de preguntas	78	

» **Tabla 3.** Estructura del cuadernillo con ajustes razonables para población con discapacidad cognitiva, visual o auditiva, **con Inglés**

Prueba	Número de preguntas	Tiempo
Razonamiento Cuantitativo	20	4 horas y 40 minutos
Lectura Crítica	20	
Competencias Ciudadanas	20	
Comunicación Escrita	1	
Inglés	45	
Cuestionario socioeconómico	17	
Total de preguntas	123	

» Población con discapacidad física

De acuerdo con la especificidad de la discapacidad física (siempre que no esté asociada a otro tipo de discapacidad), se brindan las condiciones especiales para presentar el examen. Por ejemplo, las personas que se desplazan en sillas de ruedas, con muletas o caminadores serán ubicadas en el primer piso del lugar de aplicación. En otros casos, se suministrará apoyo para la manipulación del material del examen.

Es importante aclarar que las personas que solo reportan discapacidad física presentan el cuadernillo estándar (**ver tabla 1**).

D. Tipos de pregunta

Para el módulo Comunicación Escrita, el tipo de pregunta es abierta, debido a que los evaluados deben escribir un texto argumentativo a partir de una temática propuesta.

En los demás módulos de competencias genéricas se utilizan preguntas de selección múltiple con única respuesta, conformadas por un enunciado (que puede presentar una situación, imagen, contexto, texto, entre otros); la formulación de una tarea de evaluación (aquello que se le pide al evaluado realizar); y varias opciones de respuesta, de las cuales solo una es válida para responder la tarea planteada. El evaluado debe seleccionar la opción de respuesta que considere acertada.

E. Resultados



Definición de “Resultados individuales”

Son los reportes destinados a informar a cada uno de los evaluados su desempeño en el examen. El puntaje de cada módulo del examen Saber Pro se da en escala de 0 a 300, sin decimales. Adicionalmente, se calcula un **Puntaje Global (PG)**, que tiene en cuenta el resultado obtenido en los módulos de competencias genéricas.

El PG se calcula como el promedio aritmético de los puntajes de los módulos de competencias genéricas, aproximando el resultado al entero más cercano. Para ello, se aplica la siguiente fórmula:

$$PG = \frac{\text{Razonamiento Cuantitativo + Lectura Crítica + Competencias Ciudadanas + Comunicación Escrita + Inglés}}{5}$$

El PG de las personas que, por alguno de los motivos señalados en el reglamento de inscripción, no presenten el módulo Inglés se calculará como el promedio aritmético de los puntajes de los cuatro (4) módulos restantes.

Los **resultados individuales** solo se generarán y publicarán para los evaluados que asistan a todas las sesiones del examen que tengan inscritas. No se obtienen resultados cuando:

- » Al evaluado se le anula el examen.
- » Habiendo asistido a las sesiones de su examen, el examinado no respondió ninguna de las preguntas de los módulos de competencias genéricas.
- » Aunque hubiera respondido el examen, el evaluado no siguió correctamente las instrucciones dadas para el diligenciamiento de las respuestas, de tal forma que la lectura de estas no fue posible.



¡Tenga en cuenta!

Los estudiantes reportados por su IES con algún tipo de discapacidad, tendrán un reporte de resultados específico para esta población.



Especificaciones de los módulos de competencias genéricas



En este capítulo se presentan las características y estructura cada uno de los módulos que conforman el examen Saber Pro. Salvo en la descripción de las pruebas de Comunicación escrita e Inglés, todas las demás presentan la información desagregada en competencias, afirmaciones y evidencias que las componen, siguiendo la metodología del **Diseño Centrado en Evidencias** (figura 2).

» **Figura 2. Diseño Centrado en Evidencias**

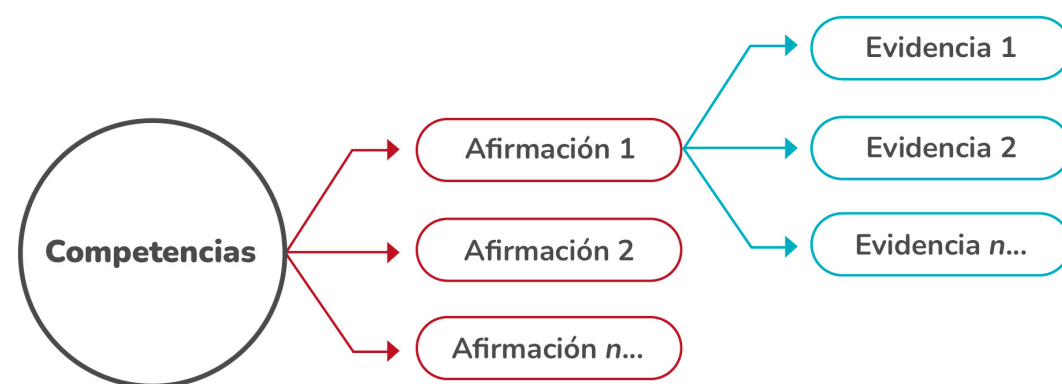

✓ Competencias

Son las habilidades necesarias para aplicar los conocimientos en diferentes contextos. En este sentido, enfrentarse al examen Saber Pro no implica solamente conocer conceptos o datos, sino que involucra saber cómo emplear dicha información para resolver problemas en situaciones de la vida cotidiana.

✓ Afirmaciones

Para cada competencia se establecen una o más afirmaciones, entendidas como aquello específico de un área del conocimiento o un conjunto de habilidades y destrezas que, se espera, los evaluados son capaces de saber-hacer.

✓ Evidencias

Las afirmaciones, a su vez, se componen de evidencias, entendidas como aquello que permite inferir que el evaluado posee las habilidades o los conocimientos suficientes para dar cuenta de la afirmación relacionada. Se trata de la formulación de aspectos observables en los evaluados que permitan obtener información del nivel de adquisición de las afirmaciones planteadas.



A. Módulo Razonamiento Cuantitativo

El Icfes ha adoptado como definición de razonamiento cuantitativo al conjunto de elementos de las matemáticas (sean estos conocimientos o competencias) que permiten a un ciudadano tomar parte activa e informada en los contextos social, cultural, político, administrativo, económico, educativo y laboral.

1. Competencias evaluadas

De acuerdo con el [Marco de referencia](#) de este módulo, se evalúan tres competencias.



a. Interpretación y representación

Es la capacidad de entender y manipular representaciones de datos cuantitativos o de objetos matemáticos en distintos formatos (textos, tablas, gráficos, diagramas, esquemas). Involucra, entre otras cosas: extraer información local (por ejemplo, la lectura del valor asociado a determinado elemento en una tabla o la identificación de un punto en el gráfico de una función) o global (por ejemplo, la identificación de un promedio, tendencia o patrón); comparar representaciones desde una perspectiva comunicativa (por ejemplo, qué figura representa algo de una forma más clara o adecuada); y representar de manera gráfica, tabulando funciones y relaciones.

Las preguntas que evalúan esta competencia pueden requerir cálculos o estimaciones simples, como sumar y promediar números enteros (no más de cinco) o con un decimal, calcular la diferencia que permite determinar el rango estadístico de un conjunto de datos, multiplicar dos cantidades enteras con no más de tres dígitos diferentes de 0 o aproximar números reduciendo la cantidad de cifras decimales.

Se considera que esta competencia ha sido adquirida cuando el evaluado comprende y transforma información cuantitativa presentada en distintos formatos (como series, gráficas, tablas y esquemas).

» **Tabla 4. Desagregado de la primera competencia**

Afirmación	Evidencias
1. Comprende y transforma la información cuantitativa y esquemática presentada en distintos formatos.	<p>1.1 Da cuenta de las características básicas de la información presentada en diferentes formatos, como series, gráficas, tablas y esquemas.</p> <hr/> <p>1.2 Transforma la representación de una o más piezas de información.</p>

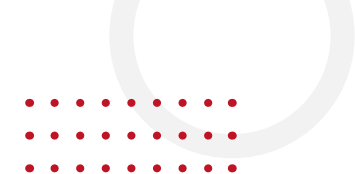

b. Formulación y ejecución

Es la capacidad de establecer, ejecutar y evaluar estrategias para analizar o resolver problemas que involucren información cuantitativa y objetos matemáticos. Involucra, entre otras cosas: modelar de forma abstracta situaciones concretas, analizar los supuestos de un modelo y evaluar su utilidad, seleccionar y ejecutar procedimientos matemáticos (como manipulaciones algebraicas y cálculos) y evaluar el resultado de un procedimiento matemático.

Se considera que esta competencia ha sido adquirida cuando el evaluado, frente a un problema que involucra información cuantitativa u objetos matemáticos, diseña planes para solucionarlo, ejecuta planes de solución y alcanza soluciones adecuadas.

» **Tabla 5.** Desagregado de la segunda competencia

Afirmación	Evidencias
<p>2. Frente a un problema que involucre información cuantitativa, plantea e implementa estrategias que lleven a soluciones adecuadas.</p>	<p>2.1 Diseña planes para la solución de problemas que involucren información cuantitativa o esquemática.</p>
	<p>2.2 Ejecuta un plan de solución para un problema que involucra información cuantitativa o esquemática.</p>
	<p>2.3 Resuelve un problema que involucra información cuantitativa o esquemática.</p>

c. Argumentación

Es la capacidad de justificar o dar razón de afirmaciones o juicios a propósito de situaciones que involucren información cuantitativa u objetos matemáticos (las afirmaciones y los juicios pueden referirse a representaciones, modelos, procedimientos, resultados, etcétera), a partir de consideraciones o conceptualizaciones matemáticas. Incluye, entre otras cosas, que, frente a un problema o argumento que involucre información cuantitativa u objetos matemáticos, se propongan o identifiquen razones válidas, se utilicen adecuadamente ejemplos y contraejemplos, se distingan hechos de supuestos y se identifiquen falacias.

Se considera que esta competencia ha sido adquirida cuando el evaluado sopesa procedimientos y estrategias matemáticas, utilizadas para dar solución a problemas planteados; sostiene o refuta la interpretación de cierta información; argumenta a favor o en contra de un procedimiento de resolución; y acepta o rechaza la validez o pertinencia de una solución propuesta.

» Tabla 6. Desagregado de la tercera competencia

Afirmación	Evidencias
3. Valida procedimientos y estrategias matemáticas utilizadas para dar solución a problemas.	3.1 Plantea afirmaciones que sustentan o refutan una interpretación dada a la información disponible en el marco de la solución de un problema.
	3.2 Argumenta a favor o en contra de un procedimiento para resolver un problema a la luz de criterios presentados o establecidos.
	3.3 Establece la validez o pertinencia de una solución propuesta a un problema dado.

2. Contenidos incluidos

Para el módulo Razonamiento Cuantitativo se han considerado tres categorías de conocimientos transversales a todas las competencias:

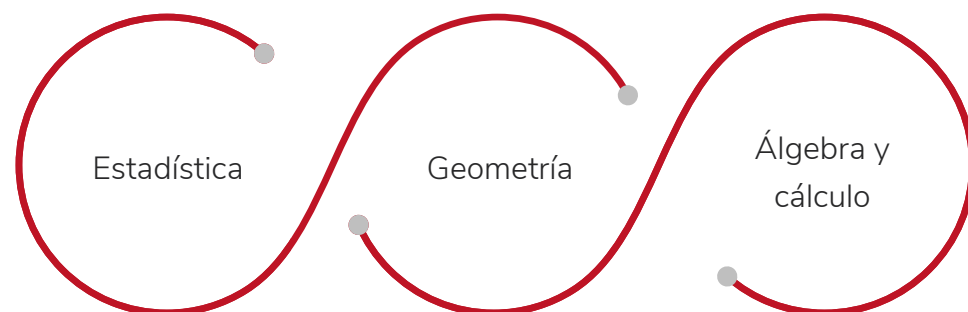

A continuación, se describen **algunos** de los contenidos más relevantes que pueden aparecer en el módulo.

» **Figura 3.** Contenidos del módulo Razonamiento Cuantitativo



Estadística

- » Tipos de representación de datos (tablas y gráficos).
- » Intersección, unión y contención de conjuntos.
- » Conteos simples que utilizan principios de suma y multiplicación.
- » Azar y probabilidad.
- » Promedio, rango estadístico.
- » Población/muestra, nociones de inferencia muestral, error de estimación.

Continúa en la siguiente página



Geometría

- » Triángulos, círculos, paralelogramos, esferas, paralelepípedos rectos, cilindros y sus medidas.
- » Relaciones de paralelismo y ortogonalidad entre rectas.
- » Desigualdad triangular.
- » Sistema de coordenadas cartesianas.



Álgebra y cálculo

- » Fracciones, razones, números con decimales y porcentajes.
- » Uso de las propiedades básicas de las operaciones aritméticas: suma, resta, multiplicación, división y potenciación (incluida notación científica).
- » Relaciones lineales y afines.
- » Razones de cambio (por ejemplo, tasas de interés, tasas cambiarias, velocidad, aceleración).

3. Situaciones o contextos de evaluación

A propósito de las situaciones utilizadas para la evaluación, en el módulo Razonamiento Cuantitativo, se utilizan las siguientes:

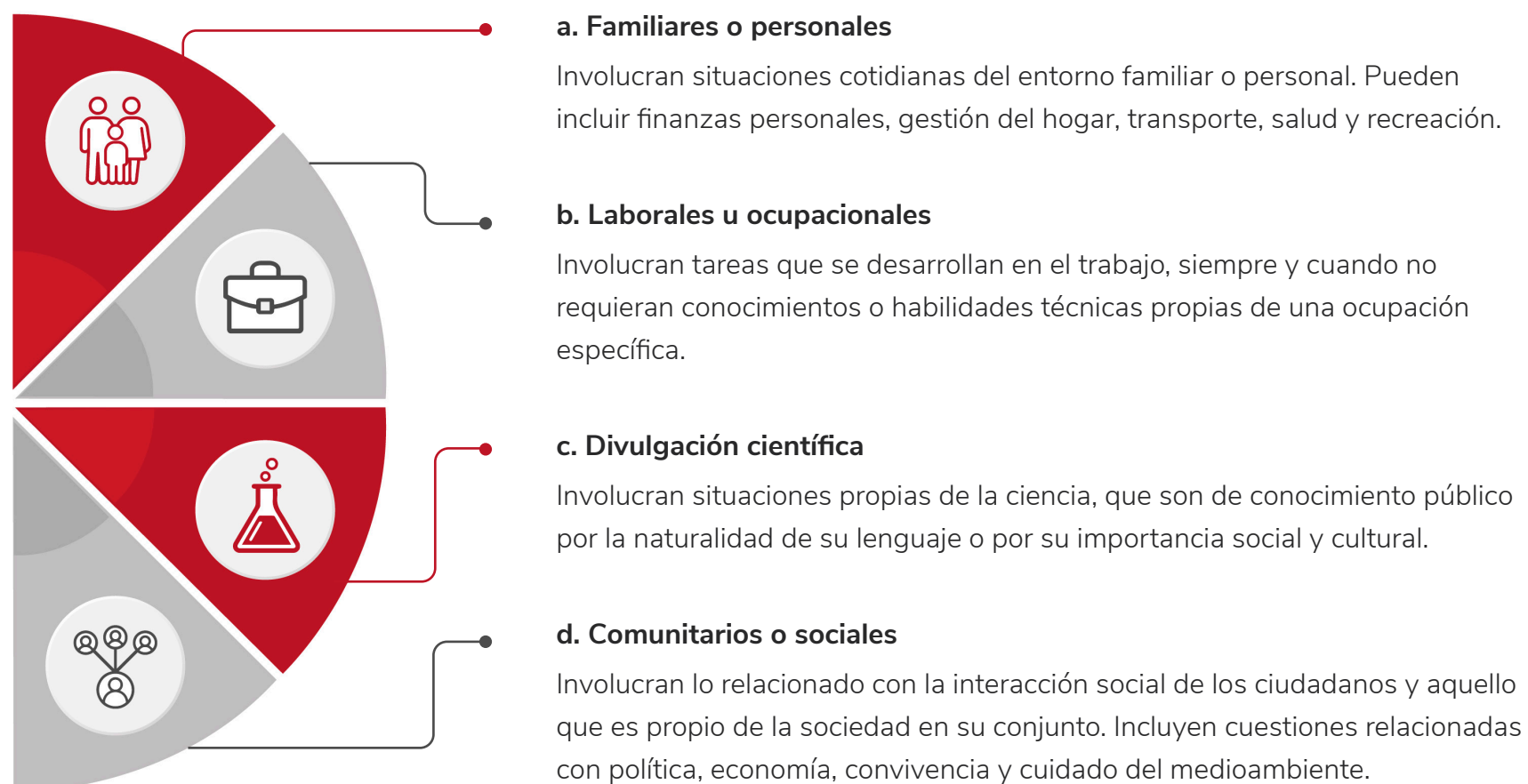

4. Estructura del módulo

Las preguntas de este módulo están distribuidas por competencias, como se muestra en la **tabla 7**.

» **Tabla 7.** Distribución de preguntas por competencia

Competencia	Porcentaje de preguntas
a. Interpretación y representación	33 %
b. Formulación y ejecución	33 %
c. Argumentación	34 %



CAJA DE HERRAMIENTAS

Si desea familiarizarse con los módulos de competencias genéricas del examen Saber Pro y con los tipos de preguntas, consulte la [caja de herramientas](#), la cual contiene marcos de referencia, infografías, cuadernillos de preguntas, ejemplos de preguntas explicadas y más.



B. Módulo Lectura Crítica

El módulo Lectura Crítica evalúa las capacidades de entender, interpretar y valorar textos que pueden encontrarse tanto en la vida cotidiana como en ámbitos académicos no especializados. Su propósito es establecer si un evaluado cuenta con el nivel de comprensión lectora que le permita interpretar, aprender y tomar posturas críticas frente a un texto, aunque no cuente con un conocimiento previo del tema tratado.

1. Competencias evaluadas

De acuerdo con el [Marco de referencia](#) de este módulo, se evalúan tres competencias:



Las dos primeras se refieren a la comprensión del contenido de un texto, ya sea en un sentido local o global, y la tercera a la aproximación propiamente crítica frente al texto. Estas competencias representan, de manera general, algunas de las habilidades cognitivas necesarias para ser un lector crítico.

Por otra parte, las competencias se evalúan mediante textos que difieren en su tipo y propósito. La razón para esto es que, si bien la lectura crítica de todo texto exige el ejercicio de las competencias mencionadas, estas se ejercitan de diferentes maneras en función de las características particulares de cada texto.



a. Identifica y entiende los contenidos locales que conforman un texto

Esta competencia consiste en la capacidad de comprender el significado de las palabras, expresiones y frases que aparecen explícitamente en el texto. La evaluación de esta competencia no indaga por conocimientos propios de la gramática, pero sí por la comprensión de las relaciones semánticas que existen entre los diferentes elementos que constituyen una frase. En esa medida, permite dar respuesta a preguntas como ¿qué?, ¿dónde?, ¿cuándo?, ¿quién?, ¿de qué manera? y ¿con quién?. Sin esta competencia no es posible desarrollar las dos siguientes.

» **Tabla 8.** Desagregado de la primera competencia

Competencia	Evidencias
1. Identifica y entiende los contenidos locales que conforman un texto.	1.1 Entiende el significado de los elementos locales que constituyen un texto.
	1.2 Identifica los eventos narrados de manera explícita en un texto (literario, descriptivo, caricatura o cómic) y los personajes involucrados (si los hay).

b. Comprende cómo se articulan las partes de un texto para darle un sentido global

Esta competencia consiste en la capacidad de comprender cómo se relacionan formal y semánticamente los elementos locales que constituyen un texto, de manera que este adquiera un sentido global (sea del párrafo, sección, capítulo, etcétera). En esa medida, las preguntas correspondientes a esta competencia involucran varios elementos locales de un texto (por ejemplo, diferentes frases o párrafos) y exigen reconocer y comprender su articulación. En esta competencia se activa el conocimiento previo del lector, quien relaciona la información del texto para obtener conclusiones, plantear una hipótesis, hacer generalizaciones, comprender el lenguaje figurado o predecir un final. Esta competencia es necesaria para desarrollar la siguiente.

» Tabla 9. Desagregado de la segunda competencia

Competencia	Evidencias
2. Comprende cómo se articulan las partes de un texto para darle un sentido global.	2.1 Comprende la estructura formal de un texto y la función de sus partes.
	2.2 Identifica y caracteriza las diferentes voces o situaciones presentes en un texto.
	2.3 Comprende las relaciones entre diferentes partes o enunciados de un texto.
	2.4 Identifica y caracteriza las ideas o afirmaciones presentes en un texto informativo.
	2.5 Identifica el tipo de relación existente entre diferentes elementos de un texto (discontinuo).



c. Reflexiona a partir de un texto y evalúa su contenido

Esta competencia consiste en la capacidad de enfrentar un texto críticamente e implica identificar la intención comunicativa del autor y reflexionar acerca de la forma y el contenido del texto. Incluye evaluar la validez de argumentos, advertir supuestos, derivar implicaciones, reconocer estrategias argumentativas y retóricas, relacionar contenidos con variables contextuales, etcétera. Se trata de la competencia propiamente crítica y, como tal, exige un ejercicio adecuado de las dos anteriores.

» **Tabla 10.** Desagregado de la tercera competencia

Competencia	Evidencias
3. Reflexiona a partir de un texto y evalúa su contenido.	3.1 Establece la validez e implicaciones de un enunciado de un texto (argumentativo o expositivo).
	3.2 Establece relaciones entre un texto y otros textos o enunciados.
	3.3 Reconoce contenidos valorativos presentes en un texto.
	3.4 Reconoce las estrategias discursivas en un texto.
	3.5 Contextualiza adecuadamente un texto o la información contenida en este.

2. Tipos de textos utilizados

El módulo Lectura Crítica utiliza dos tipos de textos: continuos y discontinuos. Los primeros se leen de manera secuencial y se organizan en frases, párrafos, secciones, capítulos, etcétera. Los segundos, en contraste, no se leen secuencialmente e incluyen cuadros, gráficas, tablas, etcétera.

Tanto los textos continuos como los discontinuos se dividen en literarios e informativos; estos últimos, a su vez, en descriptivos, expositivos y argumentativos. La **tabla 11** sintetiza esta taxonomía y la **tabla 12** presenta el porcentaje de preguntas para cada tipo de texto.

» **Tabla 11.** Tipos de textos utilizados

Tipo	Literarios	Informativos (descriptivos, expositivos, argumentativos)
Continuos	Novela, cuento, poesía, canción, dramaturgia	Ensayo, columna de opinión, crónica
Discontinuos	Caricatura, cómic	Etiqueta, infografía, tabla, diagrama, aviso publicitario, manual, reglamento

» **Tabla 12.** Distribución de preguntas por tipo de texto

Tipo	Tipo de texto	Porcentaje de preguntas
Continuos	Literario	15 %
	Informativo	70 %
Discontinuos	Literario	6 %
	Informativo	9 %

Debido a la limitación del tiempo de aplicación, los textos utilizados en el módulo Lectura Crítica contienen máximo 500 palabras.



3. Estructura del módulo

Las preguntas de este módulo están distribuidas por competencias, como se muestra en la **tabla 13**.

» **Tabla 13.** Distribución de preguntas por competencias

Competencia	Porcentaje de preguntas
a. Identifica y entiende los contenidos locales que conforman un texto	26 %
b. Comprende cómo se articulan las partes de un texto para darle un sentido global	40 %
c. Reflexiona a partir de un texto y evalúa su contenido	34 %



Si desea familiarizarse con los módulos de competencias genéricas del examen Saber Pro y con los tipos de preguntas, consulte la [caja de herramientas](#), la cual contiene marcos de referencia, infografías, cuadernillos de preguntas, ejemplos de preguntas explicadas y más.



C. Módulo Competencias Ciudadanas

El módulo Competencias Ciudadanas evalúa los conocimientos y habilidades que posibilitan la construcción de marcos de comprensión del entorno, los cuales promueven el ejercicio de la ciudadanía y la coexistencia inclusiva dentro del marco que propone la Constitución política de Colombia.

El ejercicio de la ciudadanía se entiende no solo como el ejercicio de derechos y deberes, sino también como la participación en la comunidad a la cual se pertenece. En esta medida, un ciudadano competente es aquel que:

- » Conoce su entorno social y político
- » Tiene presentes sus derechos y obligaciones
- » Posee la capacidad de reflexionar acerca de problemáticas sociales

- » Se interesa por los asuntos propios de su colectividad
- » Participa en la búsqueda de soluciones a problemas sociales
- » Busca el bienestar de su comunidad

Lo anterior se establece en los [Lineamientos para la formación en competencias ciudadanas](#), definidos por el MEN, según los cuales se espera que los egresados de educación superior, independientemente del campo laboral en el que ejerzan, reconozcan y valoren el contexto, la diversidad cultural, los derechos individuales y colectivos; y demuestren comprensión de los grandes problemas contemporáneos.

De igual manera, en la página 7 del [Marco de referencia](#) de este módulo, se entiende por competencias ciudadanas “aquellas habilidades cognitivas, emocionales y comunicativas que, integradas entre sí y relacionadas con conocimientos y actitudes, hacen posible que el ciudadano actúe de manera constructiva en la sociedad”.

Este módulo está alineado a los [Estándares básicos de competencias en Ciencias Sociales y Competencias Ciudadanas](#), que se aplican en la educación básica y media, los cuales, se espera, se siguen desarrollando en la educación superior de manera transversal, en todos los programas de formación.

1. Competencias evaluadas

Se considera que, para constituirse en un ciudadano competente, se deben desarrollar habilidades tanto cognitivas como emocionales y comunicativas.

En el módulo Competencias Ciudadanas se evalúan las de tipo cognitivo. Las competencias de tipo emocional requieren el desarrollo de un instrumento de evaluación con otras características y las competencias de tipo comunicativo se evalúan a través de los módulos de competencias genéricas en Lectura Crítica y Comunicación Escrita.

El primer tipo de competencias —las cognitivas— incluye los conocimientos y las habilidades necesarios para convivir, participar democráticamente y valorar el pluralismo. Involucra procesos de razonamiento, análisis, etc. que le permiten a un individuo comprender problemas propios de la convivencia social, reflexionar acerca de estos, plantearse objetivos y seleccionar medios para alcanzarlos.



a. Conocimientos

Incluye los fundamentos del modelo de Estado Social de Derecho y sus particularidades en nuestro país; los derechos y deberes ciudadanos establecidos en la Constitución política de Colombia; la organización del Estado; las funciones y los alcances de las diferentes ramas del poder y de los organismos de control; y los fundamentos de la participación ciudadana.

» Tabla 14. Desagregado de la primera competencia

Afirmaciones	Evidencias
1. Comprende qué es la Constitución política de Colombia y sus principios fundamentales.	1.1 Conoce las características básicas de la Constitución.
	1.2 Reconoce que la Constitución promueve la diversidad étnica y cultural del país, y que es deber del Estado protegerla.
	1.3 Comprende que Colombia es un Estado Social de Derecho e identifica sus características.

Afirmaciones	Evidencias
2. Conoce los derechos y deberes que la Constitución consagra.	2.1 Conoce los derechos fundamentales de los individuos.
	2.2 Reconoce situaciones en las que se protegen o vulneran los derechos sociales, económicos y culturales consagrados en la Constitución.
	2.3 Conoce los derechos colectivos y del ambiente consagrados en la Constitución.
	2.4 Conoce que la Constitución consagra deberes de los ciudadanos.
3. Conoce la organización del Estado de acuerdo con la Constitución.	3.1 Conoce las funciones y alcances de las ramas del poder y de los organismos de control.
	3.2 Conoce los mecanismos que los ciudadanos tienen a su disposición para participar activamente en la democracia y para garantizar el respeto de sus derechos.



b. Argumentación

Se refiere a la capacidad del evaluado para analizar y evaluar la pertinencia y solidez de enunciados o discursos a propósito de una problemática social. Se espera que el evaluado, por ejemplo, esté en capacidad de identificar prejuicios; anticipar el impacto de un determinado discurso; comprender las intenciones implícitas de un acto comunicativo; evaluar la coherencia de un discurso; relacionar diferentes argumentos; evaluar la validez de generalizaciones; y reconocer la confiabilidad de un enunciado.

» **Tabla 15.** Desagregado de la segunda competencia

Afirmación	Evidencias
<p>4. Analiza y evalúa la pertinencia y solidez de enunciados y discursos.</p>	<p>4.1 Devela prejuicios e intenciones en enunciados o argumentos.</p> <hr/> <p>4.2 Valora la solidez y pertinencia de enunciados o argumentos.</p>

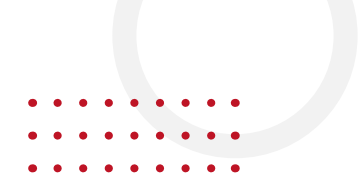

c. Multiperspectivismo

Se refiere a la capacidad del evaluado de analizar una problemática social desde diferentes perspectivas. Se espera que el evaluado, a propósito de un conflicto, esté en la capacidad de comprender en qué consiste, desde el punto de vista de cada uno de los actores; entender qué buscan; identificar coincidencias y diferencias entre sus intereses; relacionar los roles sociales, las ideologías y cosmovisiones de los actores con sus opiniones o intereses; evaluar la receptividad de una posible solución desde el punto de vista de cada uno de los actores; y anticipar las consecuencias de la implementación de una determinada solución para cada uno de los actores involucrados.

» **Tabla 16.** Desagregado de la tercera competencia

Afirmaciones	Evidencias
<p>5. Reconoce la existencia de diferentes perspectivas en situaciones en donde interactúan diferentes partes.</p>	<p>5.1 En situaciones de interacción, reconoce las posiciones o intereses de las partes presentes y puede identificar un conflicto.</p> <hr/> <p>5.2 Reconoce que las cosmovisiones, ideologías y roles sociales determinan diferentes argumentos, posiciones y conductas.</p>
<p>6. Analiza las diferentes perspectivas presentes en situaciones en donde interactúan diferentes partes.</p>	<p>6.1 Compara las perspectivas de diferentes actores.</p> <hr/> <p>6.2 Establece relaciones entre las perspectivas de los individuos presentes en un conflicto y sus propuestas de solución.</p>

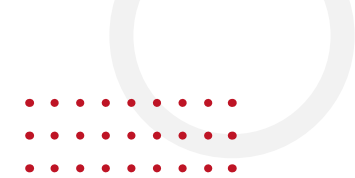

d. Pensamiento sistémico

Se refiere a la capacidad del evaluado de reconstruir y comprender la realidad social desde una perspectiva sistémica, mediante la identificación y construcción de relaciones entre las distintas dimensiones o aspectos presentes en los problemas sociales y en sus posibles alternativas de solución.

Se espera que el evaluado, a propósito de un conflicto, esté en la capacidad de identificar sus causas; establecer qué dimensiones están presentes en el problema; comprender qué aspectos están enfrentados; comprender qué dimensiones se privilegian en una determinada solución; evaluar la aplicabilidad de una posible solución; y determinar la posibilidad de aplicar una solución dada en diferentes contextos.

» **Tabla 17.** Desagregado de la cuarta competencia

Afirmación	Evidencias
7. Comprende que los problemas y soluciones involucran distintas dimensiones y reconoce relaciones entre estas.	7.1 Establece relaciones que hay entre las dimensiones presentes en una situación problemática. 7.2 Analiza los efectos, en distintas dimensiones, que tendría una solución.

2. Estructura del módulo

Las preguntas de este módulo están distribuidas por competencias, como se muestra en la **tabla 18**.

» **Tabla 18.** Distribución de preguntas por competencias

Competencia	Porcentaje de preguntas
a. Conocimientos	30 %
b. Argumentación	20 %
c. Multiperspectivismo	30 %
d. Pensamiento sistémico	20 %



Si desea familiarizarse con los módulos de competencias genéricas del examen Saber Pro y con los tipos de preguntas, consulte la [caja de herramientas](#), la cual contiene marcos de referencia, infografías, cuadernillos de preguntas, ejemplos de preguntas explicadas y más.





D. Módulo Comunicación Escrita

De acuerdo con el [Marco de referencia](#), el módulo Comunicación Escrita evalúa la competencia para comunicar ideas por escrito, referidas a un tema dado. Específicamente, los evaluados deben producir un texto argumentativo que justifique su respuesta al problema planteado en el enunciado de la pregunta. Los temas referentes sobre los que se pide escribir son de dominio público y no requieren conocimientos especializados, de modo que todos los evaluados pueden producir un texto argumentativo relacionado. En cualquiera de los temas propuestos, la forma como estos se desarrollan permite detectar distintos niveles de la competencia para comunicarse por escrito.

1. Aspectos evaluados

La calificación de los escritos tiene en cuenta, principalmente, tres aspectos:



a. El planteamiento que se hace en el texto

En relación con el planteamiento, se tiene en cuenta el nivel de desarrollo del tema propuesto en la tarea. Para esto, se considera el uso adecuado de distintos mecanismos que le dan cohesión al escrito.

Por tanto, obtendrán calificaciones altas los escritos en los que se establezca claramente el tema propuesto; se indique el sentido en que se toma cada elemento informativo del contexto ofrecido, presentando su análisis desde perspectivas que no aparezcan ahí mencionadas; y se desarrollen los planteamientos de manera efectiva.

Los textos cuyo contenido no sea claro, o presenten ambigüedades, repeticiones innecesarias o redundancia en el planteamiento de las ideas; o que copien información del contexto ofrecido sin elaborarla, obtendrán una calificación inferior.

b. La organización del texto

La organización del texto se evidencia en el escrito al establecer si el evaluado eligió un esquema apropiado para comunicar un planteamiento y si usó adecuadamente distintos mecanismos para cohesionar la exposición de sus ideas (secuencialidad, uso de signos de puntuación, uso de conectores, etcétera). La calificación será alta cuando en la escritura haya evidencia de planeación, es decir, se note que el autor pensó cómo expresar sus ideas de manera efectiva y ordenada, siguió esquemas adecuados al tipo de tarea propuesta y definió de manera apropiada las partes que componen el texto.

Por el contrario, se asignarán calificaciones bajas a los textos que presenten problemas de jerarquización de la información, que no construyan unidades coherentes y cohesionadas y que añadan información impertinente o irrelevante.

c. La forma de expresión

En relación con la forma de expresión, el texto que utilice un lenguaje apropiado para el auditorio o lector propuesto en la tarea y afín al propósito comunicativo de su escrito, recibirá una calificación alta. Se prestará especial atención a si el texto cumple su función comunicativa: sustentar un planteamiento, demostrar una afirmación, justificar una opinión y explicar un punto de vista.

También se tendrá en cuenta que los textos hagan un uso adecuado del vocabulario y que haya cierta elaboración del lenguaje mediante la integración de recursos estilísticos, como metáforas, comparaciones, citas, etcétera. Por el contrario, aquellos escritos en los que no se detecte que el autor busca provocar una reacción específica en el lector, e incluso, presenten problemas de manejo del lenguaje que impidan la comprensión de los enunciados, recibirán calificaciones bajas; este será el caso de escritos que tengan problemas de redacción relacionados con el significado de las palabras o con limitaciones del vocabulario que impidan la comprensión de las ideas que expresan.



¡Recuerde!

Un texto se considerará impertinente cuando el evaluado no desarrolle el tema propuesto, esto es, si no escribe un texto argumentativo justificando su respuesta a la pregunta dada. Dicha pregunta, en general, tiene la forma “¿está de acuerdo con la afirmación A?”. La respuesta será pertinente cuando sea de la forma “Estoy de acuerdo con A porque B”, o bien, “Estoy parcialmente de acuerdo con A porque B”, o bien, “Estoy en desacuerdo con A porque B”.

No tratar el tema, hacerlo de manera tangencial, desviándose hacia otro asunto diferente, sin responder la cuestión, o no escribir un texto argumentativo —escribir un poema, un cuento u otro texto donde no se justifique una posición— será una respuesta impertinente.

2. Estructura del módulo

Este módulo consta de una sola tarea: escribir un texto argumentativo de máximo dos páginas a partir de una temática propuesta.



CAJA DE HERRAMIENTAS

Si desea familiarizarse con los módulos de competencias genéricas del examen Saber Pro y con los tipos de preguntas, consulte la [caja de herramientas](#), la cual contiene marcos de referencia, infografías, cuadernillos de preguntas, ejemplos de preguntas explicadas y más.



Hi E. Módulo Inglés

De acuerdo con el [Marco de referencia](#) de este módulo, se evalúa la competencia para comunicarse efectivamente en inglés.

A su vez, en relación con el Marco Común Europeo de Referencia para las lenguas (MCER), se clasifica a los evaluados en cuatro niveles de desempeño:

» **Figura 4. Niveles de desempeño módulo Inglés**

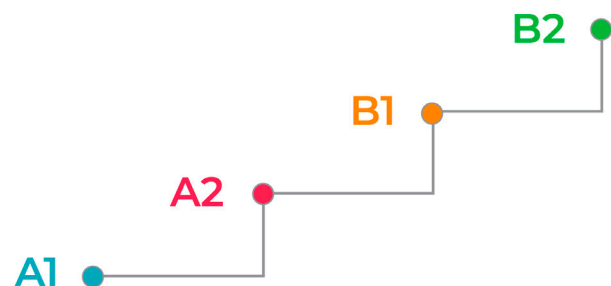

1. Partes del módulo

El módulo está conformado por siete partes. A cada parte se le asocia un porcentaje particular de preguntas, como se describe en la [tabla 19](#).

» **Tabla 19. Distribución de preguntas por partes**

Parte	Porcentaje de preguntas
1	11 %
2	11 %
3	11 %
4	18 %
5	16 %
6	11 %
7	22 %

El módulo Inglés busca que el evaluado demuestre sus habilidades comunicativas en lectura y uso de la lengua inglesa. Para ello, todas y cada una de las siete partes que componen este módulo evalúan una habilidad específica relacionada.

Las situaciones de evaluación y los textos se adaptan de acuerdo con el MCER y atienden a unos niveles de complejidad que permiten dar cuenta del nivel de comprensión lectora del evaluado. A continuación, se explican los tipos de tareas que debe desarrollar el evaluado en cada una de las partes.

PARTE 7: Cuatro opciones de respuesta

Se presenta un texto con una temática de conocimiento general, con espacios en blanco numerados. El evaluado lee el artículo y, luego, selecciona la palabra adecuada para cada espacio.

PARTE 6: Cuatro opciones de respuesta

Se presenta un texto con una temática de conocimiento general. El evaluado lee el artículo y, luego, responde a una serie de preguntas en las que es necesario inferir información.

PARTE 5: Tres opciones de respuesta

Se presenta un texto con una temática de conocimiento general. El evaluado lee el artículo y, luego, responde a una serie de enunciados que dan cuenta de información explícita en el texto, haciendo uso del parafraseo.

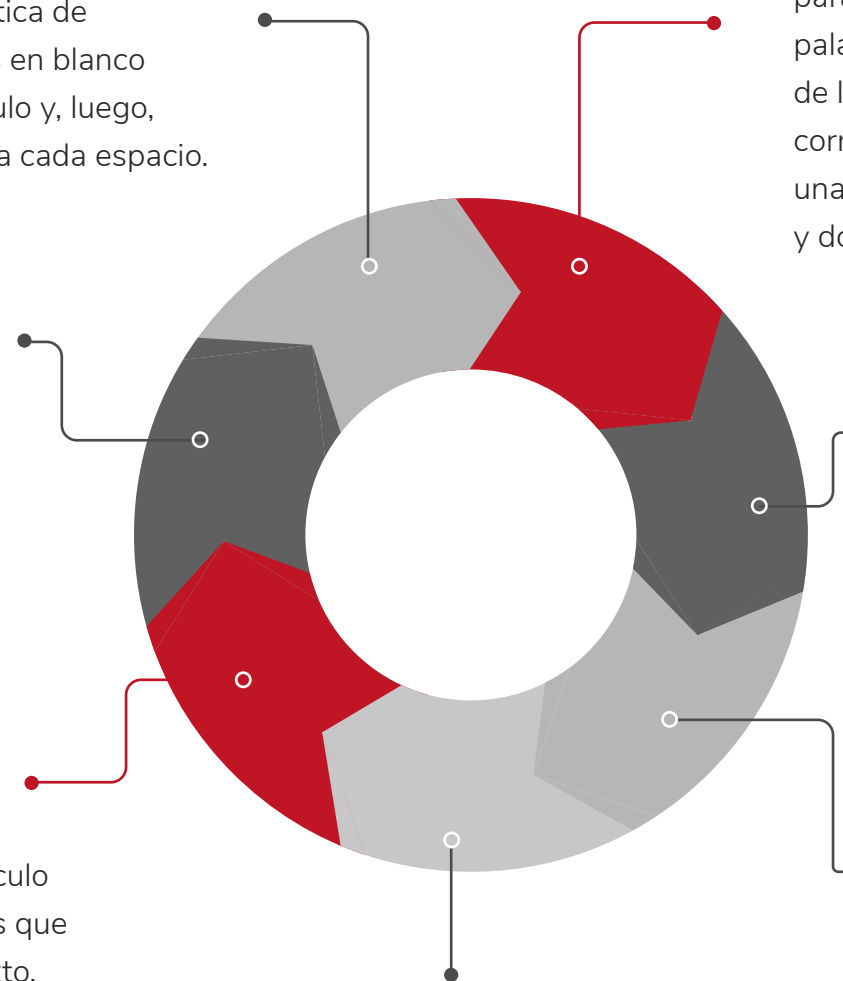

PARTE 4: Tres opciones de respuesta

Se presenta un texto con una temática de conocimiento general, con espacios en blanco numerados. El evaluado debe seleccionar, de las opciones de respuesta, la palabra adecuada para cada espacio.

PARTE 1: Ocho opciones de respuesta

Se presentan cinco descripciones en la primera columna para que el evaluado las relacione con una de las ocho palabras que se presentan en las opciones de respuesta de la segunda columna. De estas ocho palabras, cinco corresponden a las descripciones de la primera columna, una se utiliza en el ejemplo presentado al iniciar la parte y dos quedan sin utilizar.

PARTE 2: Tres opciones de respuesta

Se presentan avisos que pueden estar ubicados en diferentes sitios. En cada pregunta de esta parte, el evaluado debe identificar, dentro de las opciones de respuesta, el lugar donde se puede encontrar el aviso.

PARTE 3: Tres opciones de respuesta

El evaluado debe leer la primera parte de una conversación y seleccionar, de las opciones de respuesta, aquella que mejor la complementa.



CAJA DE HERRAMIENTAS

Si desea familiarizarse con los módulos de competencias genéricas del examen Saber Pro y con los tipos de preguntas, consulte la [caja de herramientas](#), la cual contiene marcos de referencia, infografías, cuadernillos de preguntas, ejemplos de preguntas explicadas y más.





**Subdirección de Diseño de Instrumentos
Dirección de Evaluación**

Calle 26 N.º 69-76, Torre 2, Piso 16, Edificio Elemento, Bogotá D. C.,
Colombia www.icfes.gov.co
Líneas de atención al ciudadano: Bogotá D. C.,
Tel.: (60+1) 514 4370 | PBX: (60+1) 514 4370