



Competencias Ciudadanas - Pensamiento Ciudadano

Cuadernillo 1 2022

GRADO

8

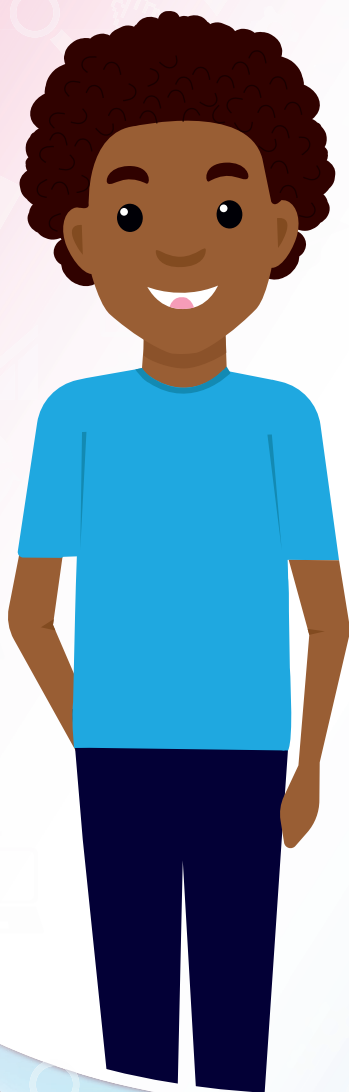

¡Hola!

Queremos agradecer tu participación. Antes de empezar a responder, es importante que tengas en cuenta lo siguiente:

- Lee cada pregunta cuidadosamente y elige UNA opción.
- En este cuadernillo encuentras las preguntas y la Hoja de respuestas.
- Si no entiendes algo o si tienes alguna inquietud sobre cómo llenar la Hoja de respuestas, pídele ayuda a tu docente.
- Por favor, responde TODAS las preguntas.
- Recuerda que tienes una (1) hora para responder este cuadernillo.

Tiempo de aplicación:
1 hora

N.º de preguntas:
20

1. En un colegio se está considerando extender la jornada escolar una hora más todos los días. Los estudiantes de 8.º están en desacuerdo. Ellos creen que esta medida afectará su derecho a la recreación, pues su tiempo libre disminuirá. Por esta razón, deciden acudir al personero para buscar una alternativa.

En este caso, ¿qué función debe cumplir el personero?

- A. Presentar ante las directivas del colegio las solicitudes necesarias para proteger los derechos de los estudiantes.
- B. Modificar las decisiones del rector o de las directivas del colegio que afecten los derechos de los estudiantes.
- C. Participar en la asociación de padres de familia para que se defina un horario de clases conveniente para todos.
- D. Tener un conocimiento amplio del Manual de Convivencia para demostrar su aptitud para ejercer el cargo.

2. En un colegio, se presentó una diferencia entre una docente y una estudiante. La estudiante no está de acuerdo con que la docente exija materiales que, por su alto costo, no todos los estudiantes tienen la posibilidad de adquirir, pues esto vulnera su derecho a la educación.

Según la docente, sin estos materiales no tiene sentido asistir a las clases, pues son fundamentales para el desarrollo de las actividades del plan de estudio.

De acuerdo con el funcionamiento del Gobierno Escolar, ¿a quién debe dirigirse la estudiante para exponer su caso?

- A. Al Consejo de Padres de Familia.
- B. Al representante del curso.
- C. Al Comité de Convivencia del colegio.
- D. A la rectoría del colegio.

3. Un grupo de estudiantes de un colegio, reconocido por su alto nivel académico, hizo una protesta pacífica reclamando que se había cometido un error al expulsar a un estudiante de la institución. Aunque el estudiante tenía varias faltas al Manual de Convivencia, ninguna de ellas se consideraba de gravedad. Además, afirman los líderes de la protesta, la expulsión se llevó a cabo sin el cumplimiento de lo establecido en el Manual de Convivencia.

Ante esta situación, la rectora de la institución permitió el desarrollo de la protesta en el colegio y aceptó revisar el caso del estudiante.

De acuerdo con la Constitución, ¿qué derecho fundamental garantizó la acción de la rectora?

- A. El derecho de los estudiantes a reunirse para manifestarse pacíficamente.
- B. El derecho a la educación del grupo de estudiantes que protestó.
- C. El derecho a la libre expresión del estudiante expulsado.
- D. El derecho a acceder a una educación de calidad.

4. En un país se ha aprobado una ley que restringe las actividades agrícolas en uno de sus páramos. Aunque la ley ha sido aplaudida por sus efectos en la conservación de los ecosistemas del páramo, ha afectado negativamente a los campesinos que tradicionalmente han sembrado papa allí; pues, al no poder cultivar en esta zona, ya no cuentan con su principal fuente de dinero.

Las autoridades plantean las siguientes dos soluciones para superar la tensión entre, por un lado, la conservación de los ecosistemas del páramo y, por otro, la situación económica de los campesinos:

1. Pagar un salario a los campesinos para que adelanten labores de conservación de los ecosistemas del páramo.
2. Fomentar el turismo en la zona para que los campesinos puedan recibir ingresos de actividades como caminatas guiadas y campamentos turísticos en el páramo.

Si se implementa la solución 2, ¿se favorecería o se limitaría la efectividad de la solución 1?

- A. Se favorecería, pues los campesinos podrían tener dos fuentes de ingreso diferentes para resolver sus inconvenientes económicos.
- B. Se limitaría, pues las actividades turísticas al interior del páramo pueden dificultar las labores de conservación de sus ecosistemas.
- C. Se limitaría, pues si se paga a los campesinos por labores de conservación, no sería posible que realizaran actividades turísticas.
- D. Se favorecería, pues ambas soluciones evitan que los campesinos empleen la zona para realizar actividades agrícolas.

5. Los integrantes de las barras de dos de los equipos de fútbol de una ciudad han ocasionado disturbios violentos en el estadio. Para identificar a aquellos que cometen actos violentos, el alcalde de la ciudad implementó por decreto un sistema de carnetización.

El objetivo de este sistema es que todos los integrantes de las barras tengan un carné con sus datos personales, que deban presentarlo a la entrada del estadio como requisito para el ingreso y que tengan la obligación de portarlo en un lugar visible, para ser identificados por medio de cámaras durante los partidos. De acuerdo con el alcalde, esto permitirá reconocer fácilmente a los hinchas que ocasionen actos violentos en los partidos.

¿Cuál de las siguientes condiciones es necesaria para que el sistema descrito se implemente con éxito en otra ciudad?

- A. Que los miembros de las barras cometan actos violentos en la ciudad antes o después de los partidos.
- B. Que la carnetización sea aceptada voluntariamente por los hinchas y clubes de fútbol de la ciudad.
- C. Que los recursos económicos necesarios se obtengan a través de un impuesto a las boletas de los partidos.
- D. Que se apliquen medidas de vigilancia y control en los estadios para asegurar que los barristas porten el carné.

6. En una reunión social, un grupo de padres habla sobre la calidad del servicio de salud que se presta en la ciudad. Uno de ellos menciona lo siguiente: "yo únicamente llevo a mi hija a centros de salud privados porque, por lo que sale en televisión, uno ya sabe que en los hospitales públicos dejan morir a las personas por falta de atención".

¿Hay un prejuicio en el comentario del padre?

- A. Sí, porque supone que solo las personas sin dinero van a hospitales públicos.
- B. No, porque como padre busca darle la mejor atención en salud a su hija.
- C. Sí, porque, aunque desconoce el funcionamiento de los hospitales públicos, supone que en ellos los trabajadores no hacen bien su trabajo.
- D. No, porque, aunque solo tiene información de la televisión, todo el mundo sabe que en los hospitales públicos atienden mal a las personas.

7. Los habitantes de la vereda más lejana de un municipio, que tiene las vías en mal estado, protestan contra la única empresa de servicio de transporte público que tiene la zona, por su negativa a transportar personas con movilidad reducida o en silla de ruedas.

Como respuesta, la empresa dice que es muy costoso acondicionar los buses para este tipo de personas. Además, cuando llevan a alguien en silla de ruedas, se demoran mucho en acomodarlo y, en ocasiones, ocupan más de un puesto, reduciendo el número de pasajes que pueden vender.

En el contexto anterior, ¿cuál es la circunstancia que da lugar a dicho conflicto?

- A. Que los habitantes del municipio protestan ante la empresa.
- B. Que las vías se encuentran tan deterioradas que dañan los buses.
- C. Que la empresa deja de prestar el servicio a algunos ciudadanos.
- D. Que la vereda está muy lejos del casco urbano del municipio.

8. En las elecciones presidenciales de un país, uno de los candidatos expresó que, si llegaba a ganar su candidata competidora, el país correría un grave riesgo porque aumentaría la pobreza y el desempleo.

El candidato explicó que esta candidata pensaba igual a los presidentes de otros países donde existen muchas personas desempleadas y en condiciones de pobreza.

¿Está justificada la afirmación del candidato sobre la candidata?

- A. Sí, porque la candidata se ha mostrado a favor de presidentes de otros países en donde hay pobreza.
- B. No, porque en los países donde hay muchas personas pobres, quienes gobiernan son hombres y no mujeres.
- C. No, porque, aunque los políticos puedan coincidir en propuestas, las personas y las condiciones de cada país son distintas.
- D. Sí, porque la candidata es similar a los presidentes de otros países con condiciones parecidas, lo cual asegura los mismos resultados.

9. La alcaldía de un pueblo quiere modificar la plaza central. Según la alcaldesa del pueblo, la falta de espacios de integración entre la comunidad ha llevado a que la gente no salga a las calles y se quede en casa, sin hacer vida social. Un empresario afirma que es importante que los vecinos se reúnan y diviertan, y para ello propone construir una gran plaza de conciertos y eventos culturales. Por su parte, los vecinos del pueblo se han mostrado en contra de la propuesta de la plaza de conciertos, ya que desean tener un espacio para encontrarse e interactuar entre ellos a través del deporte. Por esto, proponen la construcción de una cancha deportiva y un gimnasio al aire libre.

De acuerdo con lo anterior, ¿cuál de los siguientes aspectos es una semejanza entre las posiciones del empresario y la de los vecinos?

- A. El interés en ganar la aprobación de la alcaldesa para obtener reconocimiento político.
- B. El deseo de construir un espacio para la organización de eventos de gran tamaño.
- C. El interés en generar espacios sociales que fortalezcan la vida comunitaria del pueblo.
- D. El deseo de construir un espacio deportivo para que los vecinos mejoren su estado físico.

10. Dos profesores viajan con sus estudiantes a conocer un municipio cercano. En la plaza principal, algunos de los estudiantes solicitan permiso para entrar a la iglesia y orar; sin embargo, otro grupo manifiesta que no comparte las mismas creencias y pide permiso para quedarse afuera. Frente a esta situación, uno de los profesores dice que quien no entre a orar no tendrá derecho al refrigerio que el colegio envió para todos los estudiantes que participan en la salida pedagógica. El otro profesor acompañante habla entonces con su colega y, finalmente, deciden que el refrigerio se les repartirá a todos los estudiantes, entren o no a la iglesia.

En esta situación, ¿se vulneró el derecho de los estudiantes a la igualdad?

- A. No, porque los profesores evitaron discriminar a los estudiantes por sus creencias religiosas.
- B. Sí, porque los estudiantes que no entraron a la iglesia se quedaron sin la formación de sus valores religiosos.
- C. No, porque solo se vulneran los derechos de los estudiantes cuando se actúa en contra de lo que ellos quieren.
- D. Sí, porque solo a una parte de los estudiantes se les dio permiso de ingresar a la iglesia durante la salida pedagógica.

11. Sergio choca accidentalmente su vehículo contra el de Karen, causándole daños leves. Karen le exige a Sergio que le pague el dinero correspondiente al arreglo en el sitio del accidente, y le dice que no tiene ningún afán desde que le pague lo justo. Sergio responde que tiene una reunión urgente, y que no puede llegar tarde.

En esta situación, ¿qué interés de Sergio podría generar un conflicto inmediato con Karen?

- A. El interés de llegar a su reunión sin haber cancelado los daños por el accidente a Karen.
- B. El interés de llamar a la policía de tránsito para que solucione el problema de manera más rápida.
- C. El interés de acordar con Karen el pago de los daños por el accidente de tránsito.
- D. El interés de solicitar a su aseguradora el apoyo de un abogado que revise el caso.

- 12.** Lucas, Andrea y Carolina están jugando dentro de un salón de clases antes de presentar una exposición que tienen como tarea. En medio del juego, Lucas, rompe accidentalmente la cartelera de otro compañero que no se encontraba presente. Lucas se ríe y afirma:

“Mi compañero se pondrá molesto conmigo, pero ahora no seré el único que saque una mala nota por no traer la cartelera”

Ante esta situación, Carolina propone decir la verdad y asumir las consecuencias, mientras que Andrea propone salir del salón y culpar a otros compañeros de lo sucedido.

En esta situación, ¿qué aspectos entran en conflicto?

- A.** La lealtad de Carolina y la envidia de Lucas.
 - B.** La mentira de Andrea y la honestidad de Carolina.
 - C.** La burla de Lucas y la mentira de Andrea.
 - D.** La traición de Carolina y la burla de Lucas.
-
- 13.** Una pareja de esposos decide no enviar al hospital a su hijo de 10 años que se encuentra en delicado estado de salud. Los padres afirman que ellos no creen en la medicina convencional porque su visión y creencias solo les permite tomar medicamentos de origen natural, y señalan que tienen todo el derecho a elegir qué es lo mejor para su hijo. Ante esta situación, otros familiares deciden poner en conocimiento los hechos ante las autoridades.

A la luz de la Constitución Política de Colombia, ¿cuál debería ser la decisión de las autoridades en el caso mencionado?

- A.** El niño no debe ser enviado al hospital porque se estaría vulnerando derecho a la libertad de conciencia de los padres.
- B.** El niño debe ser enviado al hospital porque los derechos de los niños están por encima de los derechos de los padres.
- C.** El niño no debe ser enviado al hospital porque los derechos de los padres están por encima de los derechos de los niños.
- D.** El niño debe ser enviado al hospital porque se le debe respetar el derecho a la igualdad en la atención médica.

14. Al barrio llegó un vecino nuevo; aficionado a la música, todas las noches canta y toca sus instrumentos hasta muy tarde. Durante la reunión mensual de vecinos, se hicieron los siguientes comentarios sobre la situación:

- Ana dice que a ella le gusta la música, por lo que no le molesta que el vecino cante y toque sus instrumentos.
- Luis dice que él aprecia la música, pero que las casas del barrio son viviendas y no estudios de música.
- Fernando dice que a él no le gusta el tipo de música que toca el nuevo vecino y que debería hacer sus ensayos en otra parte.
- Julia dice que el ruido que hace el vecino cuando practica su música le impide dormir bien y eso le ha provocado dolores de cabeza.

¿Cuáles vecinos expresan una opinión semejante?

- A.** Ana y Julia, pues consideran que la música del vecino es agradable y no tienen ningún problema con que practique hasta tarde.
- B.** Fernando y Luis, pues opinan que el vecino debería buscar un lugar apropiado para practicar su música y no afectar a los otros.
- C.** Luis y Ana, pues comparten su aprecio por el vecino y expresan que la música que toca no es de su total agrado.
- D.** Julia y Fernando, pues piensan que la práctica de música del vecino no es adecuada y puede hacerlos enfermar.

15. El VIH es una infección de transmisión sexual que ataca el sistema inmunitario del cuerpo, que puede ocasionar SIDA (síndrome de inmunodeficiencia adquirida) y llevar a la muerte. Sin embargo, con el tratamiento médico adecuado, la persona puede llevar una vida larga, en buenas condiciones de salud y reducir drásticamente la posibilidad de contagiar a alguien.

Un docente que no practica ninguna religión, contrajo este virus y tuvo miedo del posible rechazo de sus conocidos. Pero luego de informarse y recibir tratamiento permanente, el cual le ha permitido llevar una vida normal, se ha dedicado a hacer campañas pedagógicas para aumentar el conocimiento sobre su prevención y el acceso igualitario a buenos tratamientos médicos para las personas con VIH.

Para las directivas del colegio, este docente es uno de los mejores de la institución. Pero, al enterarse de que tenía VIH, decidieron despedirlo porque podría ser un mal ejemplo para los estudiantes tener profesores con este tipo de enfermedades. El hombre dice que instaurará una tutela porque considera que el colegio está vulnerando sus derechos.

¿Cuál es el origen del conflicto entre el docente y las directivas del colegio?

- A.** El prejuicio de las directivas del colegio frente a las personas con VIH.
- B.** La discriminación generalizada frente a las personas que no creen en la religión.
- C.** Los problemas de acceso a la atención en salud por parte del hombre con VIH.
- D.** Que el hombre tenga una enfermedad de difícil manejo para el colegio.

16. En un barrio se presentó un conflicto entre un grupo de vecinos por la destinación del dinero recogido durante todo el año por la junta de acción comunal.

- Los jóvenes quieren que el dinero se invierta en un espacio para practicar deportes de equipo, ya que la cancha que tienen está muy deteriorada.
- Los adultos mayores buscan que se adecúe un lugar para que ellos puedan ejercitarse sin exponerse a la lluvia.
- Los padres de familia quieren que se ponga en funcionamiento un restaurante que ofrezca alimentación a las personas más humildes del barrio.
- Un grupo de mujeres pretende que el dinero se invierta en la construcción de un espacio para ofrecer cursos gratuitos de inglés.

¿Cuál de las siguientes propuestas de solución se ajusta a los intereses de la mayoría de las partes en conflicto?

- A.** Remodelar la cancha de fútbol del barrio.
- B.** La construcción de un salón comunal.
- C.** Pagar cursos de inglés a la gente del barrio.
- D.** El alquiler de las instalaciones de un gimnasio.

17. En un salón de clase el profesor organiza a los estudiantes para un acto cultural. A cada estudiante le asigna unas funciones específicas de acuerdo con sus gustos y habilidades. Sin embargo, un número pequeño de estudiantes queda sin asignación y al preguntar al docente sobre por qué no tienen una función específica en el acto cultural, este les contesta: ¡porque ustedes nunca hacen nada y lo poco que desarrollan es de muy mala calidad! Por eso su mejor aporte es no interrumpir el trabajo de sus compañeros.

¿Qué tipo de impacto generaría la respuesta del docente en los estudiantes del salón de clase?

- A.** Negativo, porque sus compañeros los identificarán como estudiantes poco comprometidos, lo que hará que no quieran trabajar con ellos a futuro.
- B.** Positivo, porque motivaría a todos los estudiantes del salón de clase a trabajar con mayor alegría y desempeño para no ser señalados como estudiantes poco dedicados.
- C.** Negativo, porque los estudiantes tomarán la decisión del profesor como injusta, debido a que los estudiantes que no trabajaron tuvieron como recompensa tiempo libre.
- D.** Positivo, debido a que el docente está reconociendo las habilidades y capacidades de los estudiantes comprometidos y por eso son tenidos en cuenta para el evento cultural.

- 18.** En un colegio se está finalizando el año escolar. La materia de Educación Física en grado octavo es de las más difíciles de aprobar por lo exigente que es la profesora. Para presentar el trabajo final de esta materia, la profesora les dice lo siguiente:

“El trabajo final consiste en hacer un video en el que practiquen baloncesto o fútbol y apliquen lo aprendido en el año, pero el trabajo deben hacerlo en grupos mixtos, 3 niños y 3 niñas por grupo. Ustedes se van a dar cuenta de que algunas de sus compañeras, así como algunos de ustedes, son excelentes para estos deportes”.

De acuerdo con la situación presentada, ¿qué busca la profesora al decirles eso a los estudiantes de octavo?

- A.** Que los niños reconozcan que las niñas también pueden ser buenas en este tipo de deportes.
- B.** Que las niñas reconozcan que no son tan buenas deportistas como los niños en este tipo de deportes.
- C.** Que los niños le ayuden a las niñas a pasar la materia por lo exigente que es la profesora de Educación Física.
- D.** Que las niñas aseguren que los niños van a presentar a tiempo el trabajo final de Educación Física.

- 19.** La personera estudiantil de un colegio intentó mediar en un conflicto entre sus compañeros de grado once y los estudiantes de otros grados por el uso de una cancha. Para resolver el conflicto, propuso que los estudiantes de sexto, séptimo y octavo usaran la cancha en el primer descanso y los estudiantes de noveno, décimo y once la usaran en el segundo descanso. Sus compañeros de grado once cuestionaron su decisión diciendo que, cuando no era personera, siempre los había apoyado, pero ahora ella beneficia más a los estudiantes de los grados inferiores.

¿Por cuál de las siguientes razones la personera estudiantil pudo haber cambiado su comportamiento con respecto a sus compañeros de grado once?

- A.** Porque debe actuar como representante de todos los estudiantes del colegio.
- B.** Porque debe favorecer a los estudiantes más antiguos del colegio.
- C.** Porque debe actuar a favor de aquellos que votaron por ella.
- D.** Porque debe beneficiar más a los estudiantes de los grados inferiores.

- 20.** En los alrededores de un colegio se están presentando peleas frecuentes. Algunos jóvenes para arreglar sus diferencias, se citan frente al colegio y, con el apoyo de otros estudiantes, terminan agredándose físicamente. La situación ha empeorado porque ninguna autoridad hace presencia, y los padres de familia, docentes y el Consejo Estudiantil están buscando la manera de resolver esta situación.

¿A qué institución del Estado le corresponde intervenir para garantizar la convivencia en los alrededores del colegio?

- A.** Al concejo municipal para que expida una norma que sancione a las personas violentas.
- B.** Al juzgado municipal para demandar a los estudiantes que promueven las peleas.
- C.** A la alcaldía municipal para que le ordene a la Policía que impida las peleas.
- D.** Ante la junta de acción comunal del barrio para que sancione a las personas violentas.

